

移工仲介業者 防疫教育訓練

臺南市政府衛生局

2021.01.15

近年全球大流行傳染病

疾病	流行期間	罹病人數	死亡人數	死亡率
SARS	2002~2003	1.3萬人	774人	10%
H1N1流感	2009~2010	逾130萬人	1.5萬人	0.1~0.4%
MERS	2012~2014	1082人	439人	35%
伊波拉	2013~2016	逾2.8萬人	逾1.1萬人	50%
COVID-19	2019~2020	逾3500萬人	逾100萬人	約3%

冠狀病毒(Coronaviruses)

- 單股正鏈RNA病毒：
 - 網巢病毒目(Nidovirales)
 - 冠狀病毒科(Coronaviridae)
 - 正冠狀病毒亞科(Orthocoronavirinae)
- 四個屬： α 、 β 、 γ 、 δ
- 感染動物：
 - 人
 - 蝙蝠、狗、豬、老鼠、鳥、牛、鯨、馬、山羊、猴子等
- 可有效滅活病毒：
 - 56°C 30 分鐘、乙醚、75%乙醇、含氯消毒劑、過氧乙酸和氯仿等脂溶劑均可有效滅活病毒。

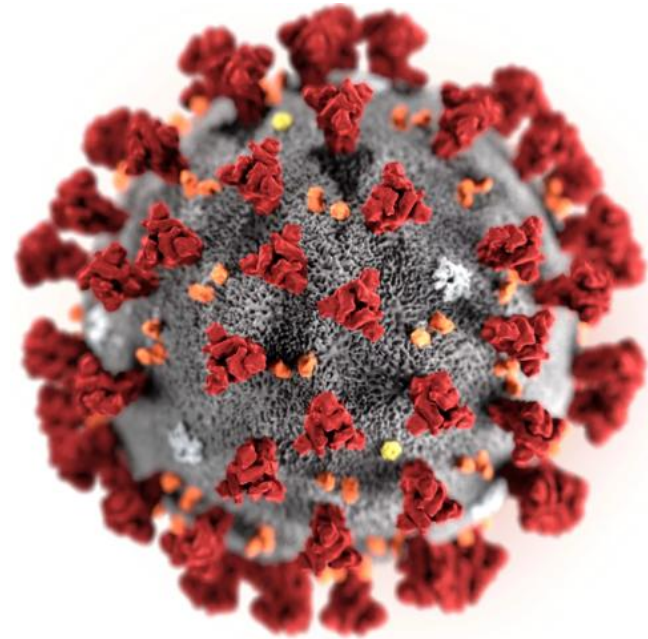

疾病概述

- 2019年12月起，中國湖北省武漢市發現多起病毒性肺炎群聚，多數與武漢華南海鮮市場活動史有關。初步檢出病原體為一種**新型冠狀病毒**，2020/01/12世界衛生組織將造成武漢肺炎疫情的新型冠狀病毒命名為：**2019新型冠狀病毒**(2019 novel coronavirus, 2019-nCoV)
- 我國於2020/1/15日公告「**嚴重特殊傳染性肺炎**」為**第五類法定傳染病**
- 國內於2020/1/21出現第一起境外移入確診個案，有武漢旅遊史
- WHO於2020.02.11 正式命名為「**COVID-19**」

COVID-19 疾病傳播特性

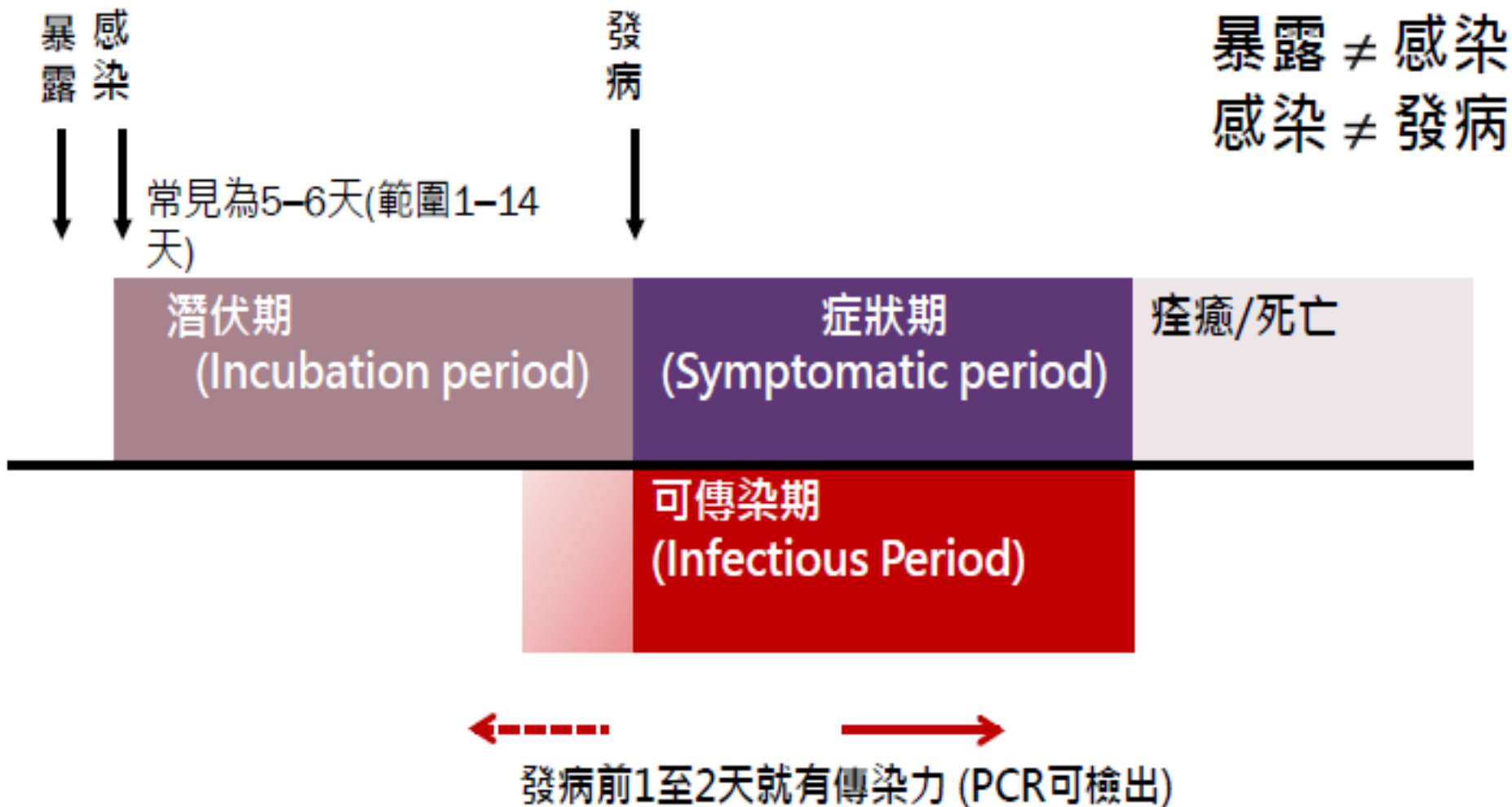



臨床症狀

- 新型冠狀病毒感染臨床表現：
 - 發燒(fever)、乾咳(cough)、肌肉痠痛(myalgia)或四肢乏力(fatigue)等，亦可能出現咳嗽有痰(productive cough)、頭痛(headache)、咳血(haemoptysis)、或腹瀉(diarrhea)等症狀
- 重症病人：
 - 雙肺X光呈瀰漫性毛玻璃狀病變的病毒性肺炎表現
 - 出現急性呼吸道窘迫症候群、敗血性休克、代謝性酸中毒或凝血功能障礙等，甚至死亡
- 鑑別診斷：流感、黴漿菌肺炎



防治措施

1. 邊境管制
2. 防疫物資儲備
3. 醫療照護體系：感染管制，持續營運
4. 多元化監視系統
5. H1N1疫苗接種計畫
6. 校園防疫：停班停課
7. 社交活動的防治：大型集會、停班



臨床症狀

- 此新型冠狀病毒感染臨床表現常見發燒 (fever)、乾咳 (cough)、肌肉痠痛 (myalgia) 或四肢乏力 (fatigue) 等，亦可能出現咳嗽有痰 (productive cough)、頭痛 (headache)、咳血 (haemoptysis)、或腹瀉 (diarrhea) 等症狀
- 進展至重症患者，除雙肺 X 光呈瀰漫性毛玻璃狀病變的病毒性肺炎表現外，會出現急性呼吸道窘迫症候群、敗血性休克、代謝性酸中毒或凝血功能障礙等，甚至死亡

戴口罩四時機

- 有發燒/咳嗽/流鼻涕等呼吸道症狀時
- 進出醫療院所時應全程配戴口罩
- 出入通風不良/擁擠密閉的空間時
- 本身有慢性病的人



就醫注意事項

預防
嚴重特殊傳染性肺炎

(武漢肺炎)

請注意

進出醫院請

勤洗手

濕洗手
以肥皂澈底搓洗
雙手40秒以上



乾洗手
使用酒精含量
60%至80%的
乾洗手液搓洗
20秒以上

中央流行疫情指揮中心 關心您



www.cdc.gov.tw



1922防疫達人
www.facebook.com/TWCDC



Taiwan CDC
LINE@

疫情通報及諮詢專線：1922

廣告

洗手七步驟



就醫注意事項

就醫民衆及陪病家屬 請注意

- 進入醫療院所
務必佩戴口罩
- 就診時務必主動告知
**發病前14日內旅遊史、職業別
接觸史及是否 群聚 (TOCC)**



製作日期:2020/01/25

中央流行疫情指揮中心 關心您



www.cdc.gov.tw



1922防疫達人
www.facebook.com/TWCDC



Taiwan CDC
LINE@

疫情通報及諮詢專線：1922

廣告



1 疫情概況

嚴重特殊傳染性肺炎疫情_{1/5}

國際疫情

全球確診數累計次數折線圖

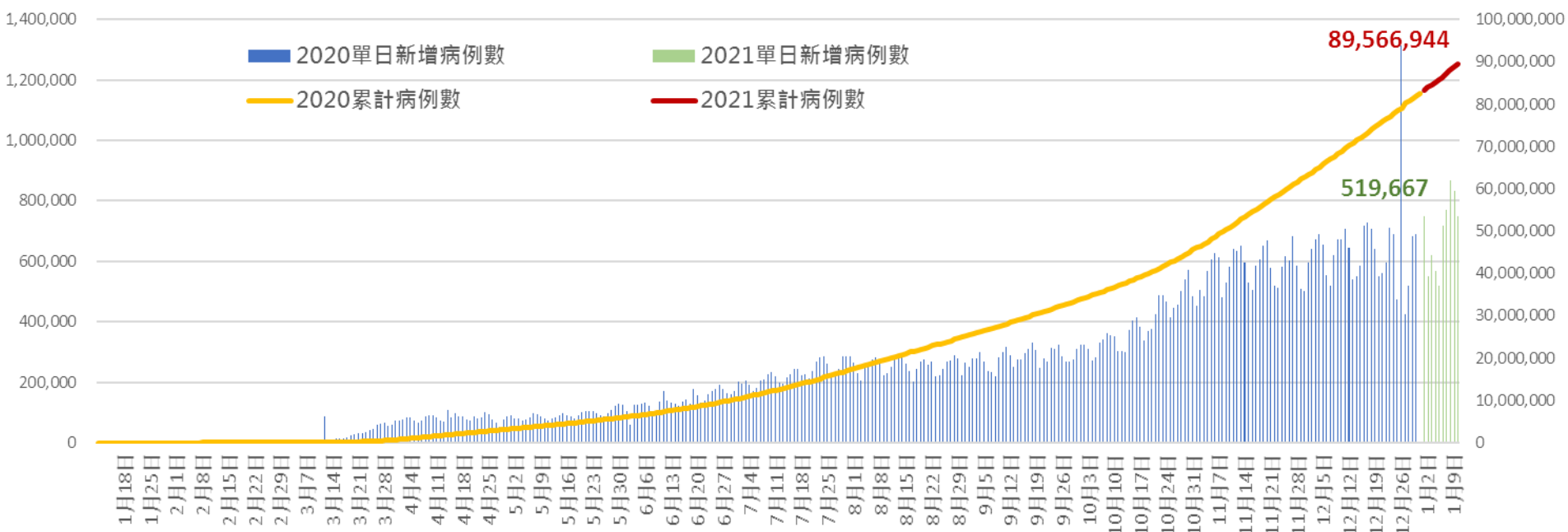

類別	確定病例	死亡	死亡率
總計	89,566,944	1,929,457	2.2%

來源:衛生福利部疾病管制署 2021.01.10

疫情概況_{2/5}

臺灣疫情

【01/05-01/10新增16例】

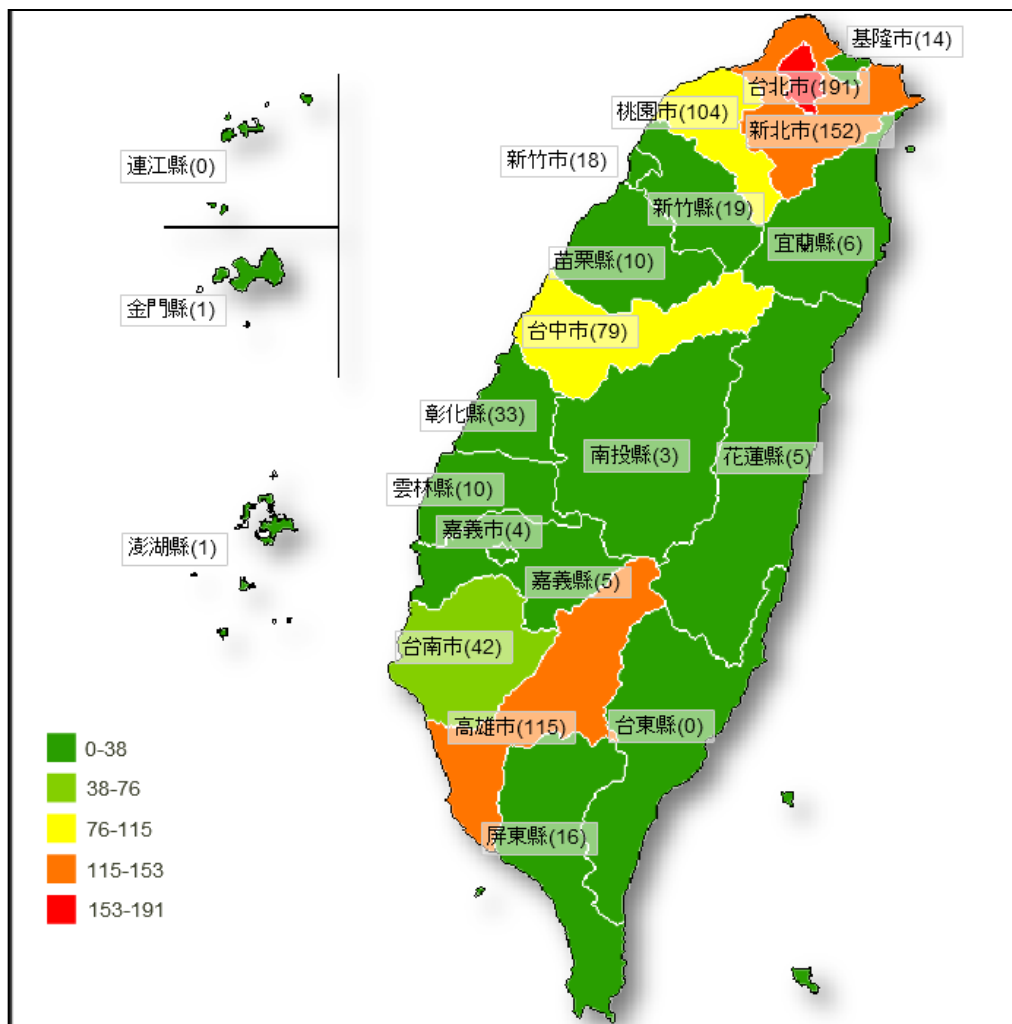

縣市別	2020年確診數	2021年確診數	新增數(01/05-01/10)
台北市	187	4	2
新北市	146	6	2
基隆市	14	0	0
桃園市	100	4	1
新竹縣	18	1	1
新竹市	18	0	0
苗栗縣	8	2	1
台中市	76	3	3
南投縣	3	0	0
彰化縣	33	0	0
雲林縣	10	0	0
嘉義縣	5	0	0
嘉義市	4	0	0
台南市	41	1	1
高雄市	108	7	4
屏東縣	15	1	1
宜蘭縣	6	0	0
花蓮縣	5	0	0
台東縣	0	0	0
澎湖縣	1	0	0
金門縣	1	0	0
連江縣	0	0	0
共計	799	29	16

* 10/28移除案530

疫情概況_{3/5}

類別	通報數	確定病例數						排除	檢驗中
		境外	本土	敦睦遠訓 支隊	航空器 感染	不明	合計		
全國	132,023 (4,570)	733(16)	56(0)	36(0)	2(0)	1(0)	828(16)	130,016	1,179
臺南市	通報	41(1)	1(0)	0(0)	0(0)	0(0)	42(1)	9,050	2
	社區 監測								

備註:()較前一次新增數

全國確診個案累計次數折線圖

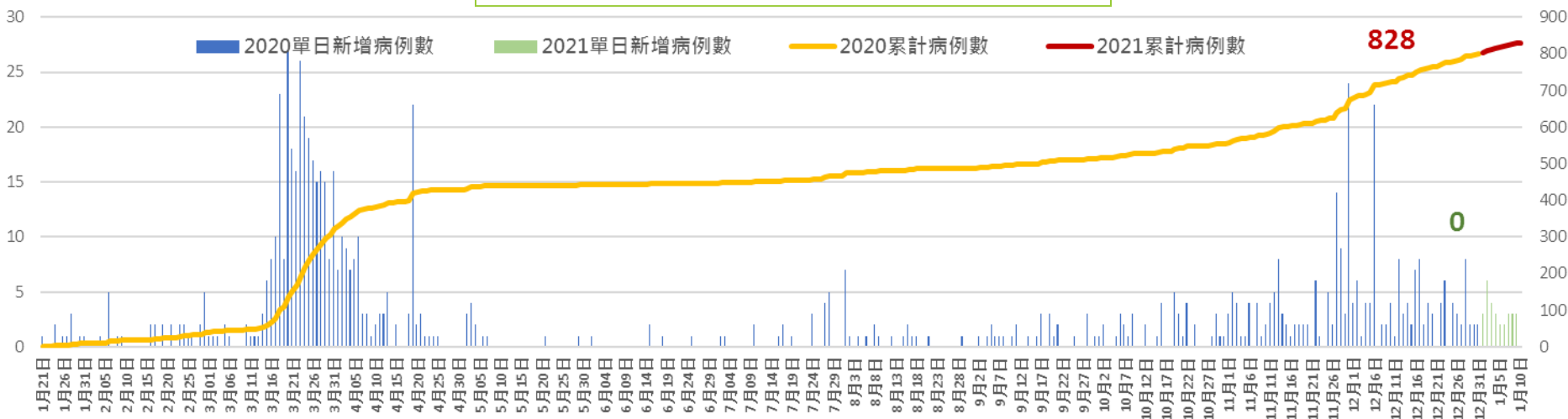

更新時間：衛生福利部疾病管制署 2021.01.10.



具感染風險民眾追蹤管理機制

資料更新日期 2020/9/15

介入措施	居家隔離	居家檢疫	加強自主健康管理	自主健康管理
對象	確定病例之接觸者	具國外旅遊史者	自「 低感染及中低感染風險國家/地區 」 申請獲准入境短期停留商務人士	對象1:通報個案但已檢驗陰性且符合解除隔離條件者 對象2: 社區監測 通報採檢個案
負責單位	地方衛生主管機關	地方政府民政局/里長或里幹事	地方衛生主管機關	衛生主管機關
方式	居家隔離14天 主動監測1天2次	居家檢疫14天 主動監測1天1~2次	居家檢疫期滿後至入境滿14天 主動監測1天1~2次	自主健康管理 14天
配合事項	<ul style="list-style-type: none"> 衛生主管機關開立「居家隔離通知書」 衛生主管機關每日追蹤2次健康狀況 隔離期間留在家中(或指定地點)不外出亦不得出境或出國,不得搭乘大眾運輸工具 有症狀者由衛生主管機關安排就醫 如未配合中央流行疫情指揮中心防治措施,將依傳染病防治法裁罰並強制安置 隔離期滿應再自主健康管理7天。 	<ul style="list-style-type: none"> 主管機關開立「旅客入境健康聲明暨居家檢疫通知書」,配戴口罩返家檢疫。 里長或里幹事進行健康關懷14天,撥打電話詢問健康狀況並記錄「健康關懷紀錄表」。 檢疫期間留在家中(或指定地點)不外出,亦不得出境或出國,不得搭乘大眾運輸工具。 有症狀者將送指定醫療機構採檢送驗,衛生主管機關加入主動監測。 如未配合中央流行疫情指揮中心防治措施,將依傳染病防治法裁罰並強制安置 檢疫期滿應再自主健康管理7天。 	<ul style="list-style-type: none"> 僅能從事固定且有限度之商務活動,禁止至人潮擁擠場所(如賣場、夜店、夜市、百貨公司、餐館、觀光景點...等) 延後非急迫之醫療或檢查;就醫時應告知旅遊史。 使用防疫旅館公用休閒設施應與其他人時間錯開,結束後應通知防疫旅館管理人員進行消毒。 專人負責接送及全程陪同,以落實各項防護措施。 記錄每日活動及接觸人員,不可接觸不特定人士,且應全程佩戴口罩及保持社交距離。 配合衛生主管機關每日回復雙向簡訊回報健康狀況。 	<ul style="list-style-type: none"> 無症狀者:儘量避免出入公共場所,延後非急迫需求之醫療或檢查,如需外出應全程配戴醫用口罩;勤洗手,落實呼吸道衛生及咳嗽禮節;每日早/晚各量體溫一次。 有發燒或咳嗽、流鼻水等呼吸道症狀、身體不適者:確實佩戴醫用口罩,儘速就醫,且不得搭乘大眾交通運輸工具;就醫時主動告知接觸史、旅遊史、職業暴露及身邊是否有其他人有類似症狀;返家後亦應配戴口罩避免外出,與他人交談時應保持1公尺以上距離。 如就醫後經醫院安排採檢,返家後於接獲檢驗結果前,應留在家中不可外出。 醫療院所工作人員自主健康管理期間應注意事項,依相關感染管制指引辦理。
法令依據	§ 傳染病防治法第48條 § 嚴重特殊傳染性肺炎防治及紓困振興特別條例第15條第1項	§ 傳染病防治法第58條 § 嚴重特殊傳染性肺炎防治及紓困振興特別條例第15條第2項		§ 傳染病防治法第48條、第58條 § 傳染病防治法第67條、第69條

中央流行疫情指揮中心 關心您



www.cdc.gov.tw

疫情通報及諮詢專線: 1922

廣告



3 防疫及整備情形

居家檢疫者住宿規劃與收住條件

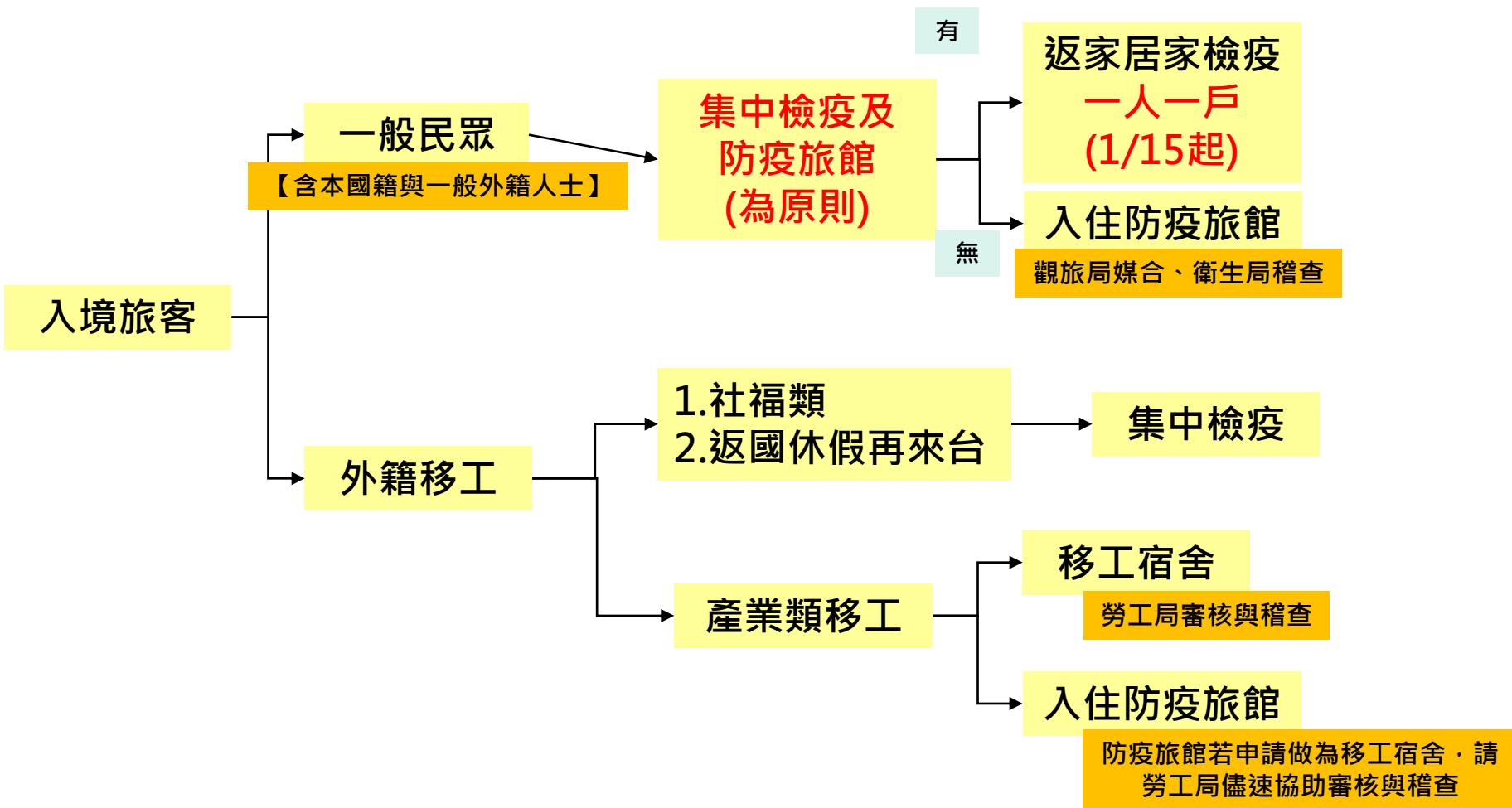

防疫旅館媒合流程



防疫旅宿申請及管理原則_{109年9月17日}修訂

- 申請防疫旅宿之業者應為**合法旅宿業者**。
- 旅宿業者應依「**因應 COVID-19(武漢肺炎)疫情防疫旅宿檢核表**」就旅客入住安排、門禁管理及安全維護、房間設備、環境清潔及廢棄物清理及人員健康管理等項目進行檢視及規劃，並向地方政府提出申請為防疫旅宿。
- 地方政府依檢核表至少**每月進行一次**抽核。



居家檢疫者或隔離者入住安排-1

- 居家檢疫或隔離者入住時，應主動出示居家檢疫/隔離通知書。
- 以**獨棟、單層**或可將**部分房間分區管理**(於申請時應標示房間位置及範圍)。
- 以**1人1室為原則**。若有生活上須共同照顧之個別需求，經地方政府准予同住，**非1人1室者於檢疫房間內應確實佩戴口罩**。
- 提供日常基本生活用品、清潔用品及寢具等必要物品。
- 符合相關消防安全規範。

居家檢疫者或隔離者入住安排-2

- 旅館大門、櫃台、電梯口及各樓層 配置75%酒精。
- 旅館 出入口建議量測體溫。
- 入住旅館之動線應分流，避免與一般民眾重疊或使用同一電梯。
- 接送居家檢疫或隔離者的電梯、手扶梯可提高消毒頻率。或於每次接送後，以酒精或稀釋的漂白水消毒。



門禁管理及安全維護

- 需**保持門禁**，嚴防不相干人等入內拜訪居家檢疫或隔離者。
工作人員勤務期間應全程配戴口罩。
- 工作人員須了解居家檢疫或隔離者未經核准不得擅自離開自己的房間。如工作人員需配送餐點，送餐到門口即可
- 工作人員與居家檢疫或隔離者儘量以電話等方式聯繫。近距離接觸交談，如有絕對必要，必須保持至少1公尺以上之距離。
- 住宿費用及代付款項（例如外賣代付）優先採記帳方式，於退房時一併繳付，降低接觸傳染機會。



房間設備

- 配備單獨盥洗室。
- 具備空調或窗戶可維持空氣流通。
- 具電話等與外界溝通的設備。
- 電視遙控器、冷氣按鍵、或其他觸控式面板，應包膜保護。
退房後更換包膜。
- 儘量使用一次性個人清潔用品及拋棄式餐具、食具等一次性消耗品。若有遺留未拆封之一次性用品，請勿直接留給下一位居家檢疫或隔離者使用，應先取回集中放置，待空置一段時間(至少7天)後再取出使用。
- 房內應提供洗手乳、肥皂、75%酒精。

環境清潔及廢棄物清理-1

- 公共區域環境，針對人員會經常接觸之表面應有專責人員定期清潔(至少1天1次)。以稀釋漂白水/次氯酸鈉(1000 ppm)進行清潔。
- 房內之清潔及消毒，基本上由居家檢疫或隔離者自行處理。垃圾袋綁好，確保不會溢出或滲漏，置於門外，再由工作人員處理。
- 必要日常用品之更換或補充，可裝入於塑膠袋內，綁好置於門外，再由工作人員處理。(如毛巾、毛毯、牙膏、洗髮精、沐浴乳等)
- 食餘不進行廚餘回收，逕以廢棄物方式處理。
- 清潔人員需進行基本的勤前教育。處理垃圾時(例如衛生紙等高風險污物)或廢棄物，手套應避免造成污染，處理後應徹底正確洗手。)

環境清潔及廢棄物清理-2

- 居家檢疫或隔離者期滿離開後或不再使用該房間時，特別是廁所、門把、開關、電話、遙控器等，必須確實進行最終消毒作業(終期消毒)。
- 執行清潔消毒工作的人員應穿戴個人防護裝備(手套及口罩、防水圍裙)，視需要使用護目鏡或面罩。
- 終其消毒前，先關閉居家檢疫或隔離者之房門，並依下列情形靜置，在入內進行終其消毒：
 - ◆ 一般居家檢疫/隔離者之房間，靜置至少3小時。
 - ◆ 確診個案之房間，靜置至少24小時，執行清潔消毒工作人員應穿戴較高規格之個人防護裝備(手套、N95口罩、防水圍裙、護目鏡或面罩)

環境清潔及廢棄物清理-3

- 終其消毒注意事項
- 務必先消毒門把再開門進入，開啟窗戶，保持消毒空間空氣流通。
- 室內之消毒作業(含地面及牆壁)，應由內而外，由上而下逐步擦拭消毒，室內所有表面完成消毒後，分別以濕抹布、拖把用清水將表面、地面清洗乾淨。
- 處理使用過的被服及布單織品應盡量避免抖動，並儘速包裝送洗。
- 若為確定病例入住過之檢疫房間，且有使用室內之空調設備(冷氣機)之過濾設施情形下，出風口、過濾器或濾網應拆卸清洗或更換。
- 清潔人員完成房務清潔後，離開前務必使用稀釋漂白水或酒精再次消毒門把。



相關人員健康管理₁

- 訂定工作人員健康監測計畫，並有異常追蹤處理機制。
- 工作人員應落實自我健康狀況監測並記錄，倘有發燒(耳溫 $\geq 38^{\circ}\text{C}$ ；額溫 $\geq 37.5^{\circ}\text{C}$)、呼吸道症狀等，應主動報告單位主管，並採取適當的防護措施及引導就醫治療。
- 工作人員於工作期間全程佩戴口罩，完成清潔消毒後，應正確徹底清洗雙手。
- 若有工作人員或居家檢疫或隔離者發生疑似症狀，請依下列建議處理：
 - 如生病者為工作人員，應安排與他人區隔距離1公尺以上，遵守咳嗽禮節和手部衛生等措施，並佩戴口罩。
 - 立即通報衛生單位，並依衛生單位指示送醫，並配合疫情調查及相關措施。

相關人員健康管理₂

- 與患者接觸時須全程配戴口罩及手套。脫下口罩及手套後，應正確徹底清洗雙手。
- 生病者產生的廢棄物及使用後的手套及口罩，應以牢固的塑膠袋，封好後再丟棄。
- 生病的工作人員或居家檢疫或隔離者就醫後，所經路線及退房後的房間，應以較高規格處理清潔消毒事宜。
- 訂定發燒及呼吸道症狀的請假規則及人力備援規劃，倘有發燒、呼吸道症狀，應安排請假或限制其工作，直至康復且未使用解熱劑/退燒藥後24小時體溫仍正常，才可恢復上班。因確定或疑似感染武漢肺炎而請假在家休息者，請假日數應從寬考量，不宜列入全勤、考績評等或績效考核等。

預防登革熱

平時防疫措施

預防登革熱平時防疫措施

1. 於公佈欄放置登革熱衛教宣導單張或利用集會加強宣導，提升移工對於登革熱之認知。
2. 維持移工宿舍環境整潔，減少積水容器數量及孳生源清除。
3. 新入境移工務必進行體溫監測2週，期間如發燒勿自行服用成藥，應立即至本市備有登革熱NS1抗原快篩試劑醫療院所就診，詳細告知TOCC並檢測登革熱快篩。

(Travel history旅遊史、Occupation職業、Contact history接觸史 及 Cluster群聚史)



範例

登革熱病媒蚊孳生源自我檢查表(範例)

檢查日期：____年____月____日

+

二、宿舍內外及周圍環境是否有下列容器：

1.空瓶、空罐	有 <input type="checkbox"/>	無 <input type="checkbox"/>	是 <input type="checkbox"/>	否 <input type="checkbox"/>
2.陶甕、水缸	有 <input type="checkbox"/>	無 <input type="checkbox"/>	是 <input type="checkbox"/>	否 <input type="checkbox"/>
3.杯子、碟子、盤子、碗	有 <input type="checkbox"/>	無 <input type="checkbox"/>	是 <input type="checkbox"/>	否 <input type="checkbox"/>
4.鍋、壺	有 <input type="checkbox"/>	無 <input type="checkbox"/>	是 <input type="checkbox"/>	否 <input type="checkbox"/>
5.保麗龍製品或塑膠製品、免洗餐具	有 <input type="checkbox"/>	無 <input type="checkbox"/>	是 <input type="checkbox"/>	否 <input type="checkbox"/>
6.桶子(木桶、鐵桶、塑膠桶等)	有 <input type="checkbox"/>	無 <input type="checkbox"/>	是 <input type="checkbox"/>	否 <input type="checkbox"/>
7.椰子殼	有 <input type="checkbox"/>	無 <input type="checkbox"/>	是 <input type="checkbox"/>	否 <input type="checkbox"/>
8.廢輪胎、廢安全帽	有 <input type="checkbox"/>	無 <input type="checkbox"/>	是 <input type="checkbox"/>	否 <input type="checkbox"/>
9.屋簷旁排水管、帆布、遮雨棚	有 <input type="checkbox"/>	無 <input type="checkbox"/>	是 <input type="checkbox"/>	否 <input type="checkbox"/>
10.廢棄冰箱、洗衣機、馬桶或水族箱	有 <input type="checkbox"/>	無 <input type="checkbox"/>	是 <input type="checkbox"/>	否 <input type="checkbox"/>
11.不使用或未加蓋的水塔(管水塔)	有 <input type="checkbox"/>	無 <input type="checkbox"/>	是 <input type="checkbox"/>	否 <input type="checkbox"/>
12.未使用中的冷氣、冷卻水塔、冷飲櫃	有 <input type="checkbox"/>	無 <input type="checkbox"/>	是 <input type="checkbox"/>	否 <input type="checkbox"/>
13.大型儲水桶有無加蓋或蓋細紗網	有 <input type="checkbox"/>	無 <input type="checkbox"/>	是 <input type="checkbox"/>	否 <input type="checkbox"/>
14.寵物水盤、雞、鴨、家禽、鳥籠或籠內飲水槽、馬槽	有 <input type="checkbox"/>	無 <input type="checkbox"/>	是 <input type="checkbox"/>	否 <input type="checkbox"/>
15.積水地下室	有 <input type="checkbox"/>	無 <input type="checkbox"/>	是 <input type="checkbox"/>	否 <input type="checkbox"/>
16.地下室內的集水井	有 <input type="checkbox"/>	無 <input type="checkbox"/>	是 <input type="checkbox"/>	否 <input type="checkbox"/>
17.自來水表或瓦斯表	有 <input type="checkbox"/>	無 <input type="checkbox"/>	是 <input type="checkbox"/>	否 <input type="checkbox"/>
18.門外信箱	有 <input type="checkbox"/>	無 <input type="checkbox"/>	是 <input type="checkbox"/>	否 <input type="checkbox"/>
19.燒金紙的桶子	有 <input type="checkbox"/>	無 <input type="checkbox"/>	是 <input type="checkbox"/>	否 <input type="checkbox"/>
20.雨鞋、雨衣	有 <input type="checkbox"/>	無 <input type="checkbox"/>	是 <input type="checkbox"/>	否 <input type="checkbox"/>
21.天然積水容器(竹籬芭竹節頂端、竹筒、樹幹上的樹洞、大型樹葉)	有 <input type="checkbox"/>	無 <input type="checkbox"/>	是 <input type="checkbox"/>	否 <input type="checkbox"/>
22.揀廢水泥桶上及其他可積水之水管	有 <input type="checkbox"/>	無 <input type="checkbox"/>	是 <input type="checkbox"/>	否 <input type="checkbox"/>
23.假山造型水池(凹槽處)、冷氣機滴水	有 <input type="checkbox"/>	無 <input type="checkbox"/>	是 <input type="checkbox"/>	否 <input type="checkbox"/>
24.水溝積水有孑孓孳生	有 <input type="checkbox"/>	無 <input type="checkbox"/>	是 <input type="checkbox"/>	否 <input type="checkbox"/>
25.其他(任何容器或雜物)	有 <input type="checkbox"/>	無 <input type="checkbox"/>	是 <input type="checkbox"/>	否 <input type="checkbox"/>
二、宿舍內是否有下列容器？				
26.花盆、花瓶、插水生植物容器(如：萬年青、黃金葛等)	有 <input type="checkbox"/>	無 <input type="checkbox"/>	是 <input type="checkbox"/>	否 <input type="checkbox"/>
27.澆花灑水桶、花盆盆底盤	有 <input type="checkbox"/>	無 <input type="checkbox"/>	是 <input type="checkbox"/>	否 <input type="checkbox"/>
28.貯水容器(水缸、水泥槽、水桶、陶甕等或盛裝寵物飲水容器)	有 <input type="checkbox"/>	無 <input type="checkbox"/>	是 <input type="checkbox"/>	否 <input type="checkbox"/>
29.冰箱底盤、烘碗機底盤、開飲機底盤、泡茶用水盤	有 <input type="checkbox"/>	無 <input type="checkbox"/>	是 <input type="checkbox"/>	否 <input type="checkbox"/>
30.其他	有 <input type="checkbox"/>	無 <input type="checkbox"/>	是 <input type="checkbox"/>	否 <input type="checkbox"/>
總計				

註1：本表內容可依實施種類之實際情況調整。

宿舍列管點檢查與防治紀錄(範例)

編號	所在位置	檢查日期	列管情形	複查情形
1	EX：地下室		EX：地下室積水	<input type="checkbox"/> 無積水 <input type="checkbox"/> 有積水 防治措施： <input type="checkbox"/> 清除 <input type="checkbox"/> 未清除 (<input type="checkbox"/> 投藥 <input type="checkbox"/> 尚有殘存藥物 <input type="checkbox"/> 其他)
2	EX：陰井		EX：陰井積水	<input type="checkbox"/> 無積水 <input type="checkbox"/> 有積水 防治措施： <input type="checkbox"/> 清除 <input type="checkbox"/> 未清除 (<input type="checkbox"/> 投藥 <input type="checkbox"/> 尚有殘存藥物 <input type="checkbox"/> 其他)
3	EX：資源回收場		EX：環境髒亂、積水容器多	<input type="checkbox"/> 無積水 <input type="checkbox"/> 有積水 防治措施： <input type="checkbox"/> 清除 <input type="checkbox"/> 未清除 (<input type="checkbox"/> 投藥 <input type="checkbox"/> 尚有殘存藥物 <input type="checkbox"/> 其他)
4				<input type="checkbox"/> 無積水 <input type="checkbox"/> 有積水 防治措施： <input type="checkbox"/> 清除 <input type="checkbox"/> 未清除 (<input type="checkbox"/> 投藥 <input type="checkbox"/> 尚有殘存藥物 <input type="checkbox"/> 其他)
5				<input type="checkbox"/> 無積水 <input type="checkbox"/> 有積水 防治措施： <input type="checkbox"/> 清除 <input type="checkbox"/> 未清除 (<input type="checkbox"/> 投藥 <input type="checkbox"/> 尚有殘存藥物 <input type="checkbox"/> 其他)
6				<input type="checkbox"/> 無積水 <input type="checkbox"/> 有積水 防治措施： <input type="checkbox"/> 清除 <input type="checkbox"/> 未清除 (<input type="checkbox"/> 投藥 <input type="checkbox"/> 尚有殘存藥物 <input type="checkbox"/> 其他)
7				<input type="checkbox"/> 無積水 <input type="checkbox"/> 有積水 防治措施： <input type="checkbox"/> 清除 <input type="checkbox"/> 未清除 (<input type="checkbox"/> 投藥 <input type="checkbox"/> 尚有殘存藥物 <input type="checkbox"/> 其他)

註1：本表內容可依實施種類之實際情況調整。

註2：依據衛生福利部疾病管制署訂定之登革熱防治工作指引手冊，無法立即處理、重大孳生源、空地空置等，需依各大分類進行列管，並建冊管理、定期查核，前次陽性(有孳生病媒蚊)列管地點應於2週後再進行動查；如為陰性則一個月檢查一次。

範例

傳染病不上身，請做好自我保護，發燒立即就醫

從疫情流行地區抵台後2週內，如有發燒等異常健康狀況，
請儘速就醫，並告知醫生旅遊史

疫情通報及諮詢專線：直撥1922 防疫專線633-3080或3366366

Upon your arrival in Taiwan from the affected areas within 2 weeks, if you have experienced symptoms such as fever, vomiting, diarrhea or rash, please go to the hospital ASAP and inform the doctor of any recent travel history.

Disease Reporting and Consulting Hotline: direct dial 1922

Bạn trở về từ các khu vực có dịch bệnh, trong vòng 2 tuần, như tình trạng sức khỏe khác thường hoặc bị sốt, nên nhanh chóng đi khám và chủ động nói với bác sĩ, bạn từng ở nơi nào trở về. Đường dây tư vấn và thông báo dịch bệnh: 1922

Bagi yang baru masuk ke Taiwan dari tempat atau area yang sedang tersebar wabah penyakit, jika kondisi kesehatan tidak normal seperti demam dan lain-lain, dimohon untuk segera berobat ke dokter, dan memberitahu dokter perjalanan keluar negeri yang lalu. Pelaporan wabah dan saluran khusus informasi: langsung tekan 1922.

ผู้ที่เดินทางจากต่างประเทศเข้ามายังได้หวันภายในสองสัปดาห์ ถ้าเกิดอาการผิดปกติ เช่น ตัวร้อน ไข้ขึ้น กรุณารีบพบแพทย์และแจ้ง คุณผ่านประเทศใดที่ก่อนจะเดินทางเข้าได้หวัน เพื่อรับการรักษาท่อไป หากมีเหตุการณ์ดังกล่าว กรุณาโทรแจ้ง 1922 ศูนย์สอบถามและรับแจ้งการติดต่อโรคระบาด



外籍移工疑似感染登革熱緊急應變流程

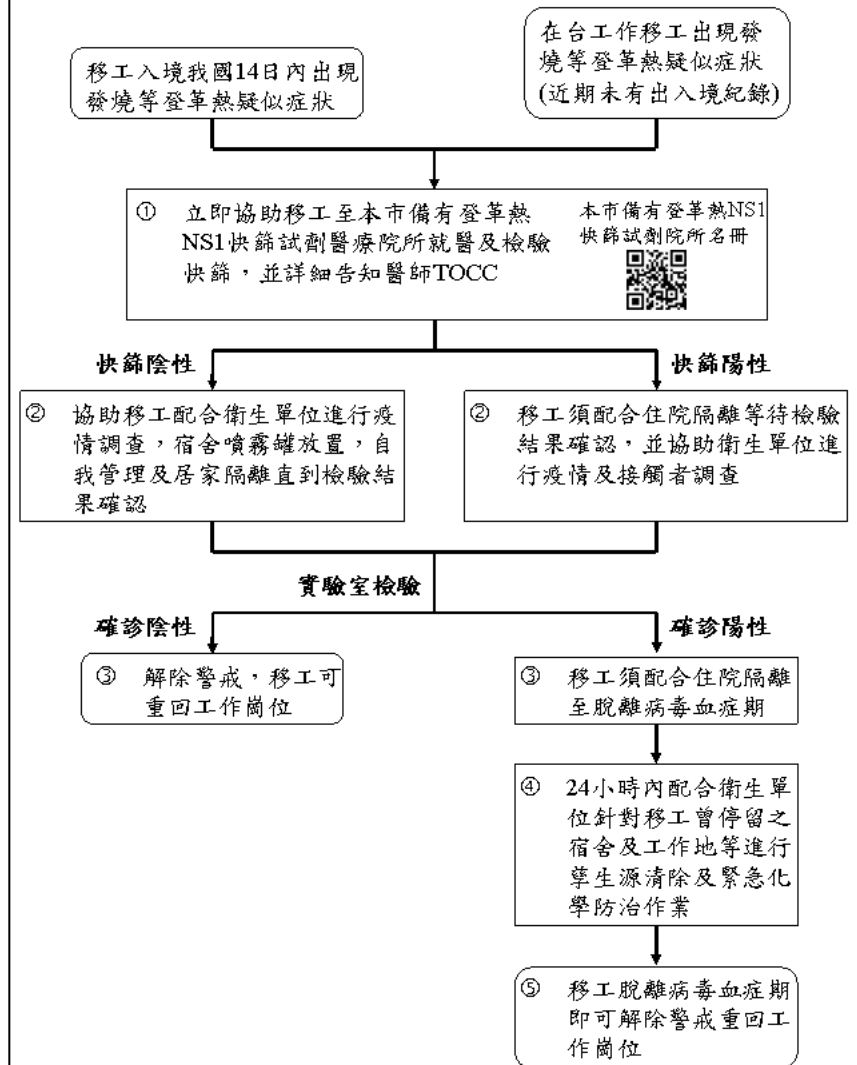

範例

你以為被蚊子叮咬只是小事?

別輕忽 **登革出血熱**
若未及時就醫治療 **死亡率可達 50%**

A mosquito bite is a piece of cake?

Don't neglect **dengue hemorrhagic fever**
without timely treatment, **mortality is up to 50%**

ท่านอาจคิดว่าถูกยุงกัดคือเป็นแค่เรื่องเล็ก?

อย่าประมาทโรคไข้เลือดออก : หากไม่ได้รับการรักษาหรือนำตัวส่งแพทย์ทันที อาจเสี่ยงต่อการเสียชีวิตสูงถึง **50%** เปอร์เซ็นต์

登革出血熱可能之症狀、高危險群

Possible symptoms and high risk groups of dengue hemorrhagic fever

อาการของผู้ป่วยเป็นโรคไข้เลือดออก กลุ่มผู้ที่เสี่ยงต่อการเป็นไข้เลือดออก

可能症狀包括

- 持續嘔吐
- 解黑便
- 牙齦出血
- 昏睡休克

其他可能症狀如：
皮膚出現紫斑、
流鼻血、吐血、
嚴重腹痛、躁動不安等

高危險群包括

- 慢性病患(如糖尿病、高血壓患者等)
- 抵抗力弱的老人、小孩
- 感染不同型別之登革病毒者

Symptoms:

- Frequent vomiting
- Black-colored stools
- Bleeding from gums
- Drowsiness, breathing difficulty

Other symptoms: red spots or patches on the skin, bleeding from nose, vomiting blood, severe abdominal pain, mental confusion or seizure, etc.

High risk groups:

- People with chronic illness (e.g., diabetes mellitus, hypertension)
- People with weakened immune systems (e.g., elderly, children)
- People that have been previously infected with different types of dengue viruses

จะมีลักษณะอาการดังนี้คือ

- อาเจียนติดต่อกัน
- อุจจาระที่ถ่ายออกมาสีดำ
- ไรฟันที่เลือดออก
- ง่วงนอนหรือช็อค

อาการอย่างอื่นที่มีเช่น：
มีผื่นสีแดงขึ้นตามลำตัว
งูมเลือดกัดตาเดาไหล
อาเจียนออกมาเป็นเลือด
ปวดหน้าทรวงอก
มีอาการกระสับกระส่ายเป็นต้น

กลุ่มผู้ที่เสี่ยงต่อการเป็นไข้เลือดออก

- ผู้ที่ป่วยเป็นโรคเรื้อรัง (เช่น ผู้ที่ป่วยเป็นโรคเบาหวาน โรคความดันโลหิตสูง เป็นต้น)
- ผู้สูงอายุ หรือเด็กน้อยที่มีภูมิคุ้มกันแรงดันทานต่ำ
- ผู้ที่เคยป่วยเป็นโรคไข้เลือดออกประเภทอื่นมาก่อน

登革熱典型症狀

你怎麼預防:

容器減量
廢棄不用的瓶罐、缸盆、保麗龍、餅乾盒等，利用資源回收清除。

主動清淨
倒乾淨：水桶陶甕要倒放，使用中的要加蓋。
刷乾淨：盆栽花瓶勤換水，每週刷洗最安心。
晾乾淨：遮蓋帆布要拉平，窪地積水要填平。

後眼窩痛
頭痛
發燒 38 度以上
骨頭關節肌肉痛
紅疹

Typical symptoms of dengue fever

How to prevent infection:

- Empty containers and ornamental fountains or cover them with covers.
- Clean vases and ornamental fountains weekly.
- Flatten canvas covers and fill up holes on the ground.

Pain behind the eyes
Headache
Fever up to 38 degrees
Rash
Bone, joint or muscle pain

อาการของผู้ป่วยเป็นโรคไข้เลือดออก

ปวดหัว
หนังตาแดง
มีผื่นแดงขึ้นตามลำตัว
ข้อต่อกระดูกกล้ามเนื้อเจ็บ

มีอาการตัวร้อนเป็นไข้สูง 38 องศาเซลเซียสขึ้นไป

**คุณควรจะป้องกันอย่างไร :
หมั่นขจัดภาชนะที่สะอาดอยู่เสมอ**

- เทให้สะอาด : ถังน้ำหรือถังรองเศษอาหารควรจะคว่ำหัวลง หากกำลังใช้ยูควรจะปิดฝาตั้งด้วย
- ขูดให้สะอาด : ถ้วยรองกระดาษดอกไม้หรือตู้เลี้ยงปลาควรจะทำการเปลี่ยนน้ำบ่อยๆ ทุกสัปดาห์ทำการขูดล้างจะได้สบายใจ
- ตากให้แห้ง : กันสาดป้องกันความชื้นควรจะปรับให้เรียบ จุดที่เป็นหลุมรองขึ้นน้ำควรจะเติมให้เต็มเรียบ

Please call the toll free disease prevention hotline (1922) for advice if you have any questions.



通報登革熱

緊急應變措施

外籍移工機場入境疑似感染登革熱緊急應變流程 (發燒篩檢站)

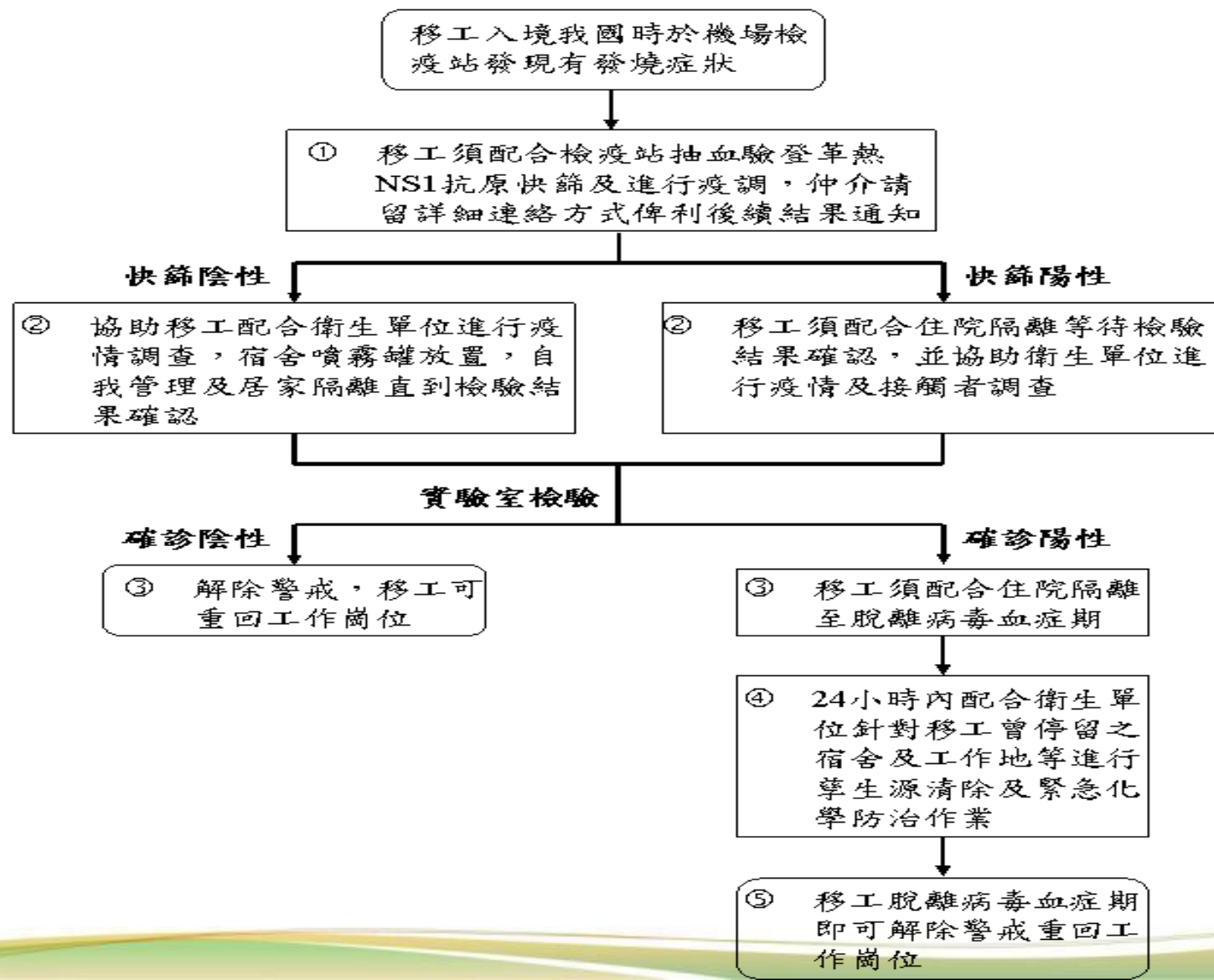

外籍移工於社區疑似感染登革熱緊急應變流程

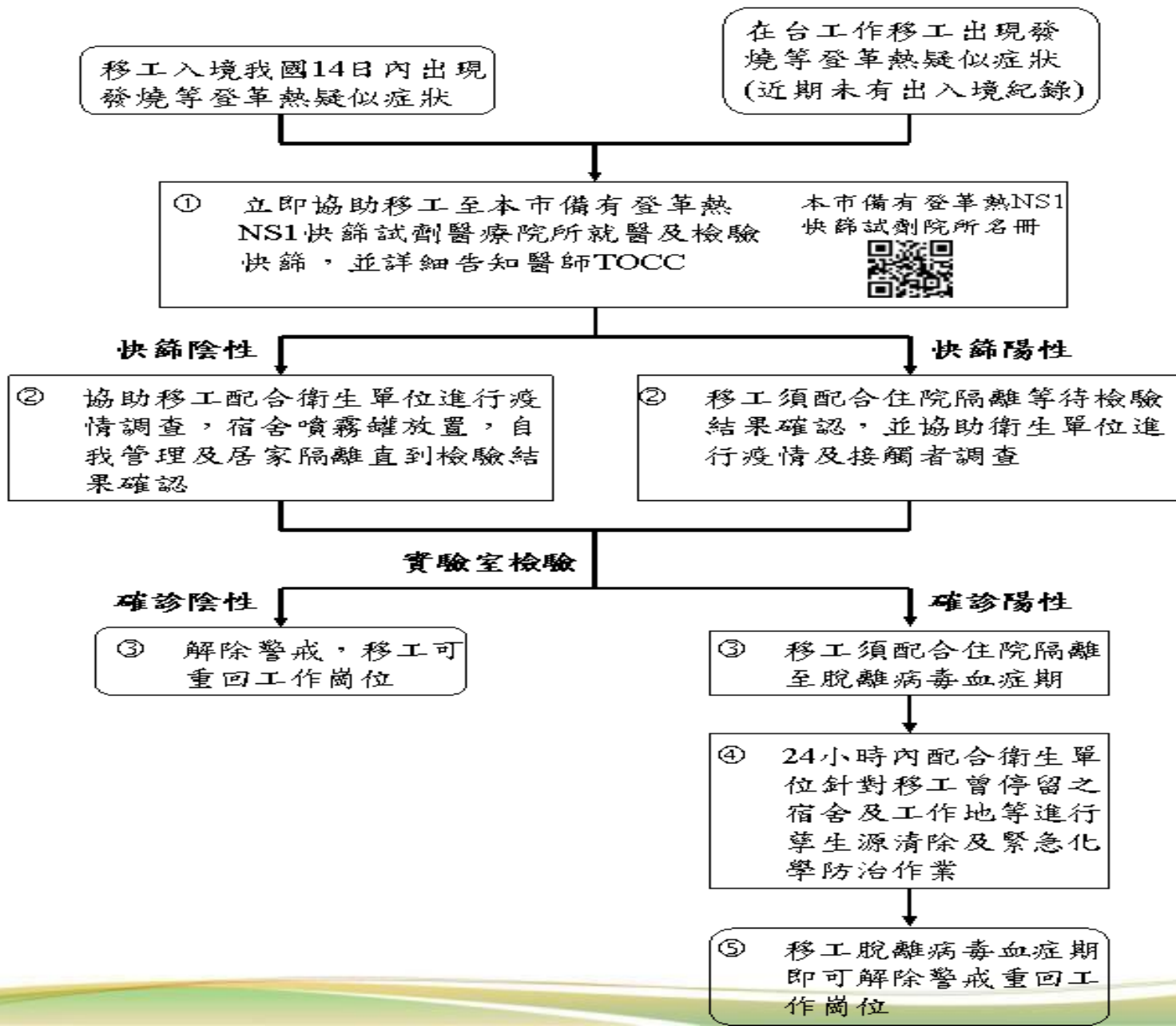



衛生局平時防疫作為

移工入境體檢如有疑似登革熱症狀加驗 登革熱NS1快篩

- 本市於三大移工健檢醫院(郭綜合醫院、新樓醫院及台南市立醫院)配置公費登革熱NS1快篩試劑，如移工入境體檢時有發燒等登革熱疑似症狀則加驗登革熱NS1快篩。



針對本市移工宿舍進行 登革熱防治檢查

- 本局及各區衛生所人員將不定期檢查本市大型移工宿舍，如接到通知請務必配合登革熱防治檢查。

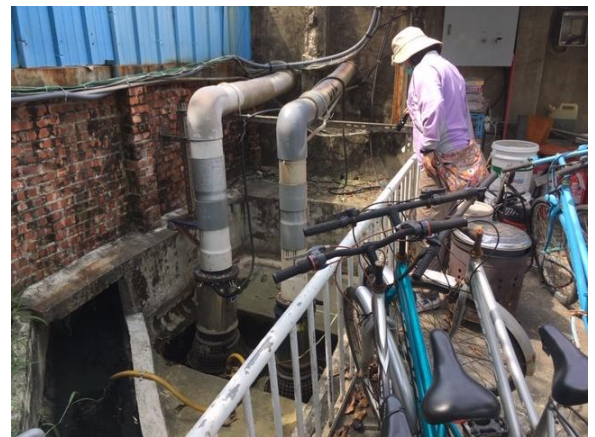
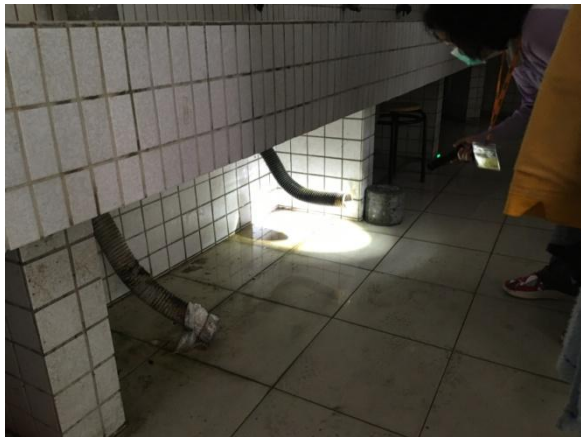



查獲陽性孳生源之罰則

- (一) **傳染病防治法第25條**規定：「地方主管機關應督導撲滅蚊、蠅、蚤、蟲、鼠、蟑螂及其他病媒。前項病媒孳生源之公、私場所，其所有人、管理人或使用人應依地方主管機關之通知或公告，主動清除之。」
- (二) **傳染病防治法第70條**規定：「有下列情事之一者，處新臺幣三千元以上一萬五千元以下罰鍰；必要時，並得限期令其改善，屆期未改善者，按次處罰之：一、違反第二十五條第二項規定。...。」
- (三) 本府於106年6月26日以**府登防字第1060546405B號公告**：「本市公、私場所所有人、管理人或使用人應主動清除場所內之登革熱病媒蚊及其他孳生源，自即日起，凡未主動清除者，本府依傳染病防治法第70條第1項第1款規定，處新臺幣三千元以上一萬五千元以下罰鍰，並得限期令其改善，屆期仍未改善者，按次處罰之；或依同條第2項規定對於屆期仍未完成改善情節重大者，命其停工或停業」。

~簡報結束 感謝聆聽~

衛生福利部疾病管制署

24小時防疫專線「1922」

臺南市政府衛生局

24小時防疫專線「3366366」

臺南市政府登革熱防治中心

24小時防疫專線「7030399」



2 外籍移工居家檢疫期滿 採檢事宜

暫停引進印尼籍移工來臺工作二週

2020-12-04開始

- 中央流行疫情指揮中心已宣布自11月20日入境的印尼籍所有移工，均需接受集中檢疫。
- 12月4日至17日，將暫停引進印尼籍移工入境來臺工作二週，並視當地疫情，再評估是否自12月18日起減半原印尼籍移工每週入境人數。

採檢流程規劃

外籍移工集中檢疫對象
【由集中檢疫處負責】

社福類移工

返國休假的移工

菲律賓、印尼籍移工
(印尼籍移工暫停引進)

- 對象：越南、泰國產業類移工
- 篩檢時程：自12/10起，居家檢疫期滿之翌日進行採檢

篩檢預約

- 雇主【或仲介】聯繫居家檢疫地點所在地之採檢醫院
- 將名冊及聯絡方式E-mail予衛生局

準備文件

- 勞動部12/9通知單
- 移工身分證明文件
- 居家檢疫通知書

醫院採檢

- 勿搭乘大眾運輸工具
- 全程配戴口罩、保持社交距離
- 採檢後立即返回雇主【或仲介】指定地點

備註：確認COVID-19採檢報告陰性後，再到健檢合作醫院辦理入境3日內體檢，以降低群聚風險

備註：等候衛生局通知採檢結果

法源依據

違反事項	法規	最高罰鍰	權責單位
仲介或雇主未依規定辦理通報、或通報不實、或有居住環境未符合規範者	傳染病防治法	1萬5仟元	衛生局
仲介公司若未善盡受任事務，致勞工權益受損 例如未依委任事項，提供餐點予移工食用。	就業服務法	30萬元	勞工局



名冊格式

附件

編號	移工姓名	國籍	護照號碼	雇主姓名或 公司名稱	聯絡電話	仲介公司名 稱	聯絡電話 (優 先撥打)	居家檢疫地址	備註
01									日期, 哪 家 醫 院
02									
03									
04									
05									
06									

外籍移工自主健康管理措施

- 雇主【或仲介】應於移工入境登錄檢疫作業時，同時於入出國移工機場關懷服務網 (<https://fwas.wda.gov.tw/login.php>)，登錄移工自主健康管理地點【如：雇主工作地、仲介公司安置處所等】。
- 自主健康管理期間應盡量一人一室。如有困難者，應保持1.5公尺距離，配戴口罩、落實消毒作業。

檢驗結果等待期間【儘量與其他移工區隔等待檢驗結果】

- 返回自主健康管理地點過程中，須配戴口罩，不可在外逗留，且勿搭乘大眾運輸工具。
- 落實相關防疫措施，如佩戴口罩、勤洗手、不要觸摸眼、口、鼻等。
- 避免不必要之群聚活動，保持社交距離(請勿出入公眾場所及餐廳進食、或與他人共食)，倘需用餐建議雇主或仲介公司代訂便當，並應注意飯前洗手之衛生習慣。

本市採檢醫院

1	衛生福利部臺南醫院	8	衛生福利部胸腔病院
2	衛生福利部臺南醫院新化分院	9	郭綜合醫院
3	國立成功大學醫學院附設醫院	10	臺南市立安南醫院委託中國醫藥大學興建經營
4	奇美醫療財團法人奇美醫院	11	台南市立醫院
5	奇美醫療財團法人柳營奇美醫院	12	衛生福利部新營醫院
6	台灣基督長老教會新樓醫療財團法人 台南新樓醫院	13	高雄榮民總醫院臺南分院
7	台灣基督長老教會新樓醫療財團法人 麻豆新樓醫院	14	奇美醫療財團法人佳里奇美醫院

醫療院所至「**其他(疑似新冠病毒感染送驗入口)**」項下通報，且備註「居家檢疫之外籍移工」，其採檢及檢驗費用由中央支應，餘衍生醫療【如掛號費、出診費】及交通費用由雇主或仲介公司支付。

防疫計程車規劃

載送對象：

1. 回國須居家檢疫而無親友可接送者。
2. 輕症需就醫之居家檢疫、居家隔離者
(無發燒及非已知確診)。
3. 居家檢疫移工採檢
4. 奔喪探親返國採檢
5. 其他由衛生局指定之民眾。

個人防疫措施

維持手部清潔保持經常洗手習慣

1. 原則上可以使用肥皂和清水或酒精性乾洗手液進行手部清潔。尤其咳嗽或打噴嚏後 及如廁後，手部接觸到呼吸道分泌物、尿液或糞便等體液時，更應立即洗手。
2. 另應注意 儘量不要用手直接碰觸眼睛、鼻子和嘴巴。

注意呼吸道衛生及咳嗽禮節

1. 有咳嗽等呼吸道症狀時應戴外科口罩，當口罩沾到口鼻分泌物時，應將已污染之口罩內摺丟進垃圾桶，並立即更換口罩。
2. 打噴嚏時，應用面紙或手帕遮住口鼻，若無面紙或手帕時，可用衣袖代替。
3. 如有呼吸道症狀，與他人交談時，請戴上外科口罩與保持良好衛生習慣並儘可能保持1公尺以上距離。
4. 手部接觸到呼吸道分泌物時，要立即使用肥皂及清水搓手並澈底洗淨雙手。

清消作業

- 每日請自我健康監控(每日量體溫)倘有發燒、呼吸道等症狀或倘載運過程中發現乘客有異常症狀，應立即通報。
- 請確實配戴口罩，及完成接送服務後車體內外清消工作(車上簡便消毒用酒精、車體使用當天泡製500PPM清消之漂白水) 15 分鐘以上再以濕拖把或抹布擦拭清潔乾淨)。

2/7 (五)

漂白水消毒 調配 笈

一般環境消毒

含氯漂白水稀釋100倍=0.05%(500ppm)



100cc漂白水



大寶特瓶(1250ml) x 8

10公升清水

掃我了解更多



調配時記得戴
上口罩和手套

嘔吐物&排泄物汙染區域

含氯漂白水稀釋50倍=0.1%(1000ppm)



200cc漂白水



大寶特瓶(1250ml) x 8

10公升清水

臺南市政府環境保護局
Environmental Protection Bureau of Tainan City Government



使用稀釋漂白水消毒時，請停留
30分鐘後，再以清水擦拭乾淨喔！

下午 6:01



簡報完畢